中華民國二十年八月十二日（星期三）

THE LUNG PAO

龍報

第二六四號

館址西藏路文元里四百九十五號 電話六二八二二

今日一張售洋二分八釐

定報價目
每三日出一張增刊[illegible]定
中國境內全年二元半年一元一角每月二角日本同其餘外國各埠加倍均作大洋計算報費先惠郵費在內郵票加一

廣告刊例
（新聞中）價目面議（新聞中縫）分三格每期每格洋六元『封面』分三十格每期每格洋五元

靶子路廣生路口百星戲院樓下

福星記菜社

業已開幕歡迎來賓

歐美大菜 京蘇筵席 甯揚中點 各式西菜 特別茶點 喜慶禮堂 隨意小酌 承包客飯 次冰冷食 啤酒汽水 女子招待 應酬周到

電話四一二五二號

佑民醫院

本院因原有院屋不敷今還至法租界殺牛公司對面三層樓洋房內照常應診該處光綫空氣均甚充足極合病人療養並添備各稱治療器械實施科學治療除原有醫師外添而花柳皮膚等專門醫師分別担任醫務茪為體恤貧苦病家起見上个特設送診只取號金舉凡梅毒白濁橫症等症均採各種新藥療治並使病者絕無痛苦凡找抱病民衆幸勿錯過焉科目內外科花柳科皮膚科咽喉科耳鼻科眼科時變急痧急救服毒肺病療養自由戒烟內外痔瘡及一切疑難雜症注射德國六○六法國九一四每針三元起至五元止補血解毒寺針一元起至三九止院址上海法租界蔭尼敏體路華成路口（殺牛公司）對面

院長張佑民謹啓

◎上海唯一推拿院◎

巴黎推拿術

法界霞飛路呂班路口三七二號

寶麗女士

本院陳設海上第一美貌女手術精巧必諾浴水除病強摩身房間寬大空氣充足

霞飛路華龍路西首巴黎大戲院對面三〇九號
◀順興俄菜館三層樓▶
本院由霞飛路六三二號遷任本房見一二三四 [illegible]

首創第一

皇宮按摩術

老牌子

◉上午九時至十二時 下午一時至八時止◉

本院交通便利房間清潔佈置富麗特聘美貌女手術精巧一經摩浴精神百倍

王紅英 張月英 李美英 陳玉英

本院為優待起見特別犧牲凡剪此廣告照碼七折

三那星

國民政府中央衛生試驗所化驗

肺癆病特效藥 三那星

肺病療治指導書及三那星實驗報告書函索奉贈

仁記路三十五號 美商愛世開洋行

更新舞臺

五本西遊記 今日開演

機關特別 綵景美麗 服裝全新 八時登場

上海出租汽車業同業公會會員

月宮汽車公司

地址 愛多亞路六號

分行三處行駛迅速

電話 一六三三三 一六三三四

上海出租汽車業同業公會會員

億太汽車公司

地址 湖北路大新街五十八號

太平馳聘億兆歡迎

電話 一一四二四 一〇九九九

樂的能問世，淋濁菌絕跡。是全世界男女淋濁患者之普渡慈航！曾歷經各國醫師實驗證明許為治淋藥劑中絕無僅有之聖藥！雖劇烈不治之淋濁祗須內服特製樂的能保證全癒斷根

上海集成寶華濟華堂代理

各大藥房均有出售

中央大旅社

為上海最偉大之旅社

電話六一七〇一至二

湖北路廣東路口

清香樸鼻 仕女爭購 每瓶一元半

雙妹牌白玫瑰

廣生行有限公司

生生牌香煙

本埠出售 每元三罐

中國華成煙公司出品

美商中美銀業公司首創空前未有之

分利存款

本公司為優待存戶起見特創「分利存款」一種施行惠義主義使存戶於所存本金應得之息金外兼得分享本公司營業上盈餘之利益換言之即存戶得享本公司分紅利益之特種存款是也茲假定存入本金一百元舉例略如下表

存入金額	定期年限	應得利息	加給紅利息	合計共得息金
一百元	一年	七厘	四厘	一分一厘
一百元	二年	七厘五	四厘	一分一厘半
一百元	三年	七厘七五	四厘二五	一分二厘
一百元	四年	八厘	四厘二五	一分二厘二五
一百元	五年	八厘二五	四厘五	一分二厘七五

另備詳章函索即贈如蒙惠顧不勝歡迎

地址廣東路十三號A 電話一一三九八（轉接各部）

四馬路大新街口

小廣寒

名花會唱

（日）三時半起 茶資大洋一角
（夜）八時半起 茶資小洋二角

惜花 題紅 玉樓 文英 小小 小瓏 玲珍 春雲 美華 碧情 盼珠 俠雲 林林 麗華 小鳳 松金 王鳳月 小英 再麟雲

海上空前的大遊藝場

明園

★業已開幕★

是上海僅有仙境 是夜遊第一樂園

特點
游泳池 跳舞場 遊藝艇 雜耍戲
愛情椅 蝴蝶飛 絃樂園 驚八戲

門票大洋五角（奉送遊戲机票一張）

時間上午十時至夜一時

介紹名醫

王曉籟 虞洽卿 袁履登 蔡釣徒 何五良 何六良

廣西路先施公司後面亞洲醫院邱子宜醫士精治外科蜚聲海上凡經診治莫不霍然愈邱君醫術高明並備愛克司光人工太陽燈專治花柳包不開刀橫痃白濁下疳疥瘡各種皮膚一切雜症包醫包愈永無復發患病祈注意焉

世界第一神效無比

大學眼藥

各大藥房均有出售

上海出租汽車業同業公會會員

美華汽車公司

總行北四川路三七九號
分行貴州路

車身華麗美觀穩快

電話 四〇九四〇 四五三五三

上海出租汽車業同業公會會員

祥生汽車公司

地址 武昌路九七四號

乘客光顧吉祥如意

電話 四〇三五一 四〇三五三

上海出租汽車業同業公會會員

中國搬場公司

電話

□每時四□搬大四名
□代拆代裝□不另取資

華界電話 閘北九六
總行福煦路 叁〇〇叁二
南行南陽橋 六二二七七
北行虬江路 四〇八八五

上海出租汽車業同業公會會員

新聞汽車公司

地址 新聞路麥特赫司脫路轉角

新式汽車駕駛老練

電話 三一六一二 三一七四九

上海出租汽車業同業公會會員

新西汽車公司

地址 杜美路十五號丙丁

皆用新車中西樂坐

電話 三五〇七六 三五〇七七

去年全滬念餘萬人發明

益利汽水

○○○○ 飲品之王 汽足味醇 溜蒸製造 著名國貨 ○○○○

國內外各大食品肆均有出售

衛生要品

亞林防疫臭水
地球牌殺蚊盤香
清心消食良丹
五洲花露香水

五洲大藥房發行 各處藥房均售

徐重道國藥號

五淋白濁丸 每瓶一元

主治新久白濁 體虛白濁 尿道刺痛 一切淋症

總號 上海愛文義路北泥城橋西首

特設接方送藥部 電話通信立刻派人前來接方回店配就當即送上不取力錢

電話六〇一一三三號

陳姜記駁運號

本號專辦代客報關自備汽車運貨搬場小輪鐵駁及大小駁船出租如蒙惠顧無任歡迎取費從廉上海仁記路三十五號電話六二一一八七

法租界公館馬路天主堂街口

國民汽車公司

車座寬暢萬衆樂坐

電話一零九三一

上海出租汽車業同業公會會員

大隆汽車公司

地址 乍浦路一百二十六號

座位寬大顧客舒適

電話 四三〇一〇 四三〇一一

龍報

八月十二日　星期三

新世界下白牡丹理髮店添聘

西洋女子修指

本公司開幕以來承蒙各界光顧營業蒸蒸日上茲爲各界需要起見添聘西洋女子專爲顧客修飾指甲一經修剪十分美觀定價尤極低廉如蒙仕女名媛光臨嘗試無不竭誠歡迎

主任 M.Leo　上午九時至十二時　下午二時起八時止

浴美感言

（微言）

不曉得是人家不把她們當人呢、還是她們看輕自己、凡是著名的綢緞鋪製衣店遊戲場、都利用她們做活動廣告、而她們自己却利用這機會來大出風頭、一經品題、聲價十倍、學問可以不求、工作可以不做、而皇后小姐的榮銜、却不可不爭、父親多財善賈、女兒自然長袖善舞、畢竟有財有勢的榮膺首選、其餘也不過陪着受人一番評頭品足罷了但是穿起時裝來表演、究竟還嫌衣裳楚楚、看得不暢快、於是乎再進一步、又發明浴美競賽的盛舉、賽狗場一變而爲養人場、是眞不能不佩服發明者思想的進步、手段的高明了、愚昧的我、不懂得這種一再比賽、對於人生、是否需要、對於世界、有何影響、姊妹們、請你們自己想想罷、你們要認清楚自己是人、不是狗、也不是一件東西、打起精神、在世界上做一點事業、盡一點做人底責任、不要爲人傀儡啊、

提倡國術救國之可欽

（釣徒）

回張之江籌募基金回

中央國術館館長張之江先生、對提倡國術救國、專心致志、不遺餘力、雖溽暑薰蒸、炎威逼迫、終不稍餒、茲又徵募國術體育專門學校建築基金、以固基礎而謀發展、各界聞風興趣、一呼而集者、不知凡幾、亦足見先生毅力之一斑矣、茲附其簡章於後、

（第一章）『總綱』第一條、宗旨、本會依據中央國術館組織大綱第三條之規定、募集基金、籌設專校、以固基礎而謀發展、第二條、款額、國幣一百萬元、第三條、用途、建築費、學校基金、其他、第四條、日期、本會定於民國二十年九月一日正式開幕、上海方面組、准於十月三十日作第一次結束、各省方面組、限於十二月卅一日作第二次結束、僑胞方面組、限於二十一年二月卅日爲止、同時舉行四十餘組慶功大宴、作爲最後之結束、第五條、地址、本會辦公地址設在上海、（第二章）『組織』、第六條、委員、本會由發起人內公推執行委員三十六人、監察委員九人、並由執行委員內公推主席團九人、（委員會簡章另訂）、第七條、幹事、本大會設總幹事一人、副總幹事一人、總務文書募捐交際宣傳各股正副主任各一人、及各股幹事若干人、（幹事辦事細則另訂）、第八條、分組、本會在上海方面分十四組、省區方面每省各一組、僑胞方面若干組、每組除設組長一人、副組長二人、顧問二人、組員十人外、並應敬黨國領袖爲名譽總組長、副總組等、以資號召、而資鼓勵、（第三章）『揭曉及計分』、第九條、揭曉、（一）上海方面組以十日揭曉、各組分數一次、如九月十廿卅等日、（二）省區方面組、以二十日揭曉、各組分數一次、如十月十廿卅日十一月廿十二月十卅等日、（三）海外方面組、亦以廿日揭曉一次、藉顯成績、俾資競進、第十條、計分、國幣一元、均作一分、金磅外幣、均照市計算、第十一條、加分、各組每次揭曉、凡成績最優之前五組、得由中央組加獎、其分數如下、第一名加六百分、第二名加五百分、第三名四百分、第四名三百分、第五名二百分、但每次揭曉比較時、不得加入前次已曾揭曉之分數、（未完）

討石軍事之『確』的階段

（延平）

我們是很關心時局、尤其是發生戰事時期、關係同胞的生命財產、格外注意、未戰前希望不戰、已開戰則希望戰區不大、迅速解決、戰地同胞可只受一時痛苦、最怕延長下去、這回石友三叛變、總副司令都不願武力解決、而事實上却又不容不訴諸武力、終於在大熱天火、旅鮮僑胞被人慘殺、江西剿共劇烈、十六省同苦水災、淹死人畜無算、造成五千萬新災民的這個最不幸的時期、以兵戎相見、還幸各方將領深明大義、不與石友三同流合汚、使石友三立於孤獨無援的地位、雖然東北軍在開始討伐時未能奏功、而其後則非常勝利、進展極速、到現在、已完全解決、『確』的階段來臨、使我們額手稱慶了、何謂『確』的階段、原來現在看報上登載的戰事消息、須具有充分的理智和經驗、不能白死於句下、總是非要報上『確』字多、纔是信史、昨報一則曰孫光前米文和（石部軍長）確被俘、再則曰石友三敗退時確率特務團向德州遁去、於是我們便知道確已不成問題了、這便是『確』的階段也便是最後階段、

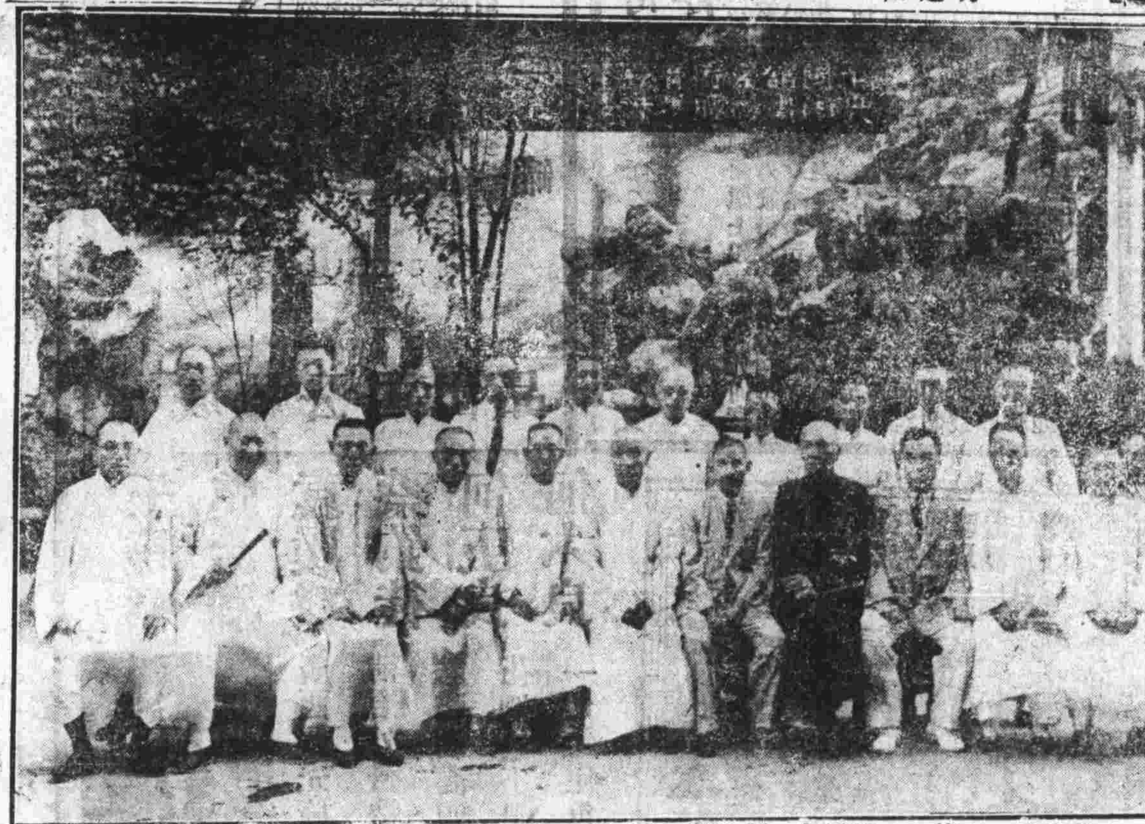

回中央國術館募基金委員會執監委員全體攝影

姜俠魂　士伯元　胡[illegible]堂　李雲卿　羅鈺珊　楊夢初　翁周勳　蔡釣徒　李滸懋

項康　顧竹軒　楊敷甫　張嘯林　林康侯　虞洽卿　張之江　鈕永建　杜月笙　項松茂　王彬彥

下堂妾舐犢情深

（下）（玉箏）

回控新沙遜洋行買辦沈延齡欺騙

留子去母、雖謀一面亦不可得、其殘酷實出常情之外、被告知氏幼年失學、不知文理、復不允邀同氏方、代理律師朱斯芾到場合同證明、其居心尤爲不當、爲特具狀呈訴、務懇鈞院本道法之觀念、依法判將該脫離據內第二條全條確認無效云云、昨晨由特院楊易推事開民十庭訊理、原被兩造均不到案、祇有代理律師代表到場、首由江禾雨律師陳述起訴理由、謂原告並不識字、而被告方面於訂約前、既不將全文朗誦解釋、復不令原告、代理律師到場、故原告祇知一萬元係被告給付之另用費、而于領款時簽字、更不知簽字之紙、即屬脫離關係及喪失母子名分之契約、此種行爲、實有欺騙情形、且法例母子關係、不能脫離、而被告利用原告之不識字、以金錢誘惑、使原告因一萬元而身份喪失殆盡、於道德上亦屬不合、致於脫離關係一點、因現行法並無地位、姑且不論、祇請求宣告契約第二條無效、且責令被告負擔訴費云、而被告代理李律師則稱、當簽訂契約時、原告曾將契約朗讀、且於契約上、發稿上、委任狀上、均親筆簽名、焉能謂不識之無、且被告並不知朱斯芾律師爲代理原告者、即知之亦須原告邀之到場、故原告所稱各點、全無理由、應請駁斥原告之訴云云、楊推事遂宣告辯論終結、定期宣判、

票訊

（念萬）

報界名宿、蔡釣徒君、自今春創辦龍社票房以來、會員增至百數以上、旋又在、甯波同鄉會、及新舞臺、兩度彩排、名復大振、新會員之加入者、越見踴躍、現擬於國歷九月間、在大舞台、舉行第三次彩排云、

甯波同鄉會之新社票房、自經周頌勛君接辦後、社務非常發達、近聞周君、因公赴外埠、故社中乏人主其事、而該社、總務主任、王伯吹君、亦因蛇無頭而不行、無意久支、日前記者適遇王君於途、得詳述甚確、謂不日、須聯集、數舊同志、另辦一票房云、

虹口一區、票房甚多、如暢社、六五社、平社、郵務工職兩會、及青年會等、均爲上海票界之傑出者、近聞名票、章英明君、亦發起一票房、於北四川路、仁智里間、上列各票房、皆爲贊助、名爲個人獨創、而實虹口各票房之聯機也、按章君、玩票經驗之老、日後、不難熏上日也、

雙喆商標

酒中之王

杏仁燒

即杏仁白蘭地

送禮宴會　無上妙品

人人歡迎一致贊美

酒王

回本埠　經售永安先施南貨部三陽冠生園天福神州新世界大中華中央酒把間石路萬泰源酒行張崇新醬園虹口元芳路施德豐醬園西洋旅社菜市街裕鼎永酒行新小東門同源醬園共和新路小菜場天福南貨店及各大酒樓醬園等均有經售

回外埠　南京下關蔣復興杭州清和坊萬隆腿棧甯波國貨展覽會江北坼振興公司後市天福公司蕪湖國貨公司九江陳順記醬園常州高泰盛青浦和泰無錫鄧聚隆等　招請本外埠經售處章程函索卽寄

本埠售價　大號五角　小號二角半

上海頤和園醬油廠出品　總發行所美租界華德路華盛路口

拍照的好機會

際此天高氣爽薰風熗麗仕女們皆欲攝照以留芳影現有海上素負盛名之康生照相專聘中西攝照技師凡往光顧者無不滿意顧爲優待今客起見持本報前往攝照者可打九折機會難逢勿失之交臂

地址　霞飛路巴黎大戲院西首　電話　三四二七一

康生照相館啓

令人感嘆之黌宮種種

（大學生）

自張競生性史出版後、風尙所趨、不脛而走、甚至十三四歲之小學生、亦隨口「性交……第三種水……」等名詞、入其迷者、胥受大害、此官廳所以嚴加取締也、日者訪友某校、過其寢室門前、高貼一插圖、標語『始作俑者、其無後乎、』繪一半裸體博士、手攜一袋大拉司、伏於「性史」上、一般青年男女、競趨入之追出、則已成爲骷髏矣、立意精警、可爲青年之當頭棒喝、某君之粘此、我知其有深意在、不知一般醉心於博士之徒、作何感想耳、

以同學之相親愛、妒之者遂目之爲同性戀愛、捕風捉影、接木移花、原不值識者一笑、但每見宿舍中、竟有強擁其同學、拉其手、接其吻、得意忘形、大唱「妹妹……我愛你……」者、見之欲嘔、當局者不自知可羞、此卽流言所以起也、

友人自淞者來函、述彼校中現狀、謂大學部某級、因爭座位問題、合相混戰、修文之地、一變而爲講武之堂、嚇得一般嬌滴滴女生、躲避無從、我以爲尙武精神、爲青年人所應有、第如此胡鬧、未免太無意識、革命尙未成功、有毅力之革命青年、盍上馬殺賊、爲國家效力、爲民衆奮鬥乎、

前赴大南門某校、於某樓宿舍木板上、見紛筆大書遺囑、曰、『余致力嫖賭革命凡四十餘年、其目的在求妓院之自由平等……』不知出自誰何手筆、噫、如此學子、如此革命學子、

某君爲予言、彼有友人、初爲初級小學同學、每試輒擷榜、成績可知、乃十二年、已升至滬北某大學本科肄業、考其源、孔方兄與有力焉、惟此等事已司空見慣、不獨某君之友爲然也、

去歲、某校來一教授、爲美國留學生、得有碩士學位、英文程度既未見高明、而國文則更不知所云、甚至寫與校長之信、亦狗屁不通、閱之令之捧腹、而猶復心高氣傲、挺其胸、凸其肚、滿口夷語、毫不知恥、卒被全校學生反對而去云、

新舊文學之衝突、在平時同學間、時有論及、主新文學者舊目者爲老古董、時代之落伍者、主舊文學者則謂新者胸無點墨、祗可以的呢嗎罷做招牌、二者各執一見、予以爲新文學有新文學之優點、舊文學有舊文學之優點、二者如能融洽、當更有可觀、初不必斤斤於新舊之分、若一味駢四儷六、引經據典、則困難以通俗、而完全醉心歐化、亦覺乏味也、

王永江軼事

（石鶴）

記得去年報紙上、設載奉天前省長王永江養晦在家、繼續其受業師某先生註陸放翁劍南詩集、此乃某先生未竟之功、王永江不忍任其湮沒不傳、因賦閒無事、爲之修訂補正、冀其師之名、與放翁並垂於不朽也、顧又聞有人問之、則諱言並無其事、知其意者、謂他年將此書付印時、不參以已名、恐掩師之名也、用心異於今世之人矣、又聞其密友朱君、「未悉其名」在坊間購得滬上某書店出板之『劍南詩鈔註釋』一書貽之、欲其有所參攷也、朱君嘗問王、此書內容何如、足供采取否、王言略有可采處、惜缺點甚多、其尤謬處、卽放翁自註處、不加原註二字以別之、致混入已註中、至可笑也其他則複出處多、致覈不精、大約急於應坊間之請求、爲是急就章耳、未可云著作也、且吾師注者、乃放翁全集之詩、根據汲古閣本、非楊大鶴之劍南詩鈔、故此坊間所行之詩鈔注釋、可用處寥寥也、朱君唯唯、此爲友人轉述、

朱君又言、王永江當晉奉戰役、心頗不懌、欲進忠告於張、又自嫌退職人員、不當問政事、況爲軍政、更不容他人置喙、因此常守緘默、一日、散步出門、獨游無伴、涉足稍遠、偶至城隍廟中、此廟香火不盛、時將暮薄、闃其無人、因心有感觸、籤卜於神前、得籤爲下下、因按籤數、覓得印刷籤詩一紙、爲七言絕句、首、而標以符堅伐晉四字、以題目者然、心中驚駭、誦其詩、則曰、百萬雄兵稱霸秋、從來禍福本悠悠、是誰當識君知否、須記投鞭說斷流、王誦詩畢、雖心以爲不祥、而究不知當識之說爲何、既歸、不以示人、雖家人亦未嘗語之、朱君最密、故知其詳、然亦不解詩中所謂當識君、迄今思之、乃始了悟、蓋王名永江、永江云者、流之長也、投鞭斷流、則江流欲絕、王公竟當識矣、抑何奇中若是耶、

我國監獄之一幕

假公濟私之一幕

（血性男子）

前日鄙人往反日會中參觀、見報告牌上貼了一函、係用血書所寫、內容勿以反日援僑之名、以自私自利、旁寫血性男子、不覺使得我腦中存了一種深刻的感想、我昨日早晨、因事至小南門南倉街、見一人身穿西裝、衣服上有一中央軍校特別黨部之徽章、脚扎皮桶、在一小小的鹹魚店中、強欲將那十多條的東洋魚、欲迎人帶往、店中三鈎、向他懇求、而他竟欲罰洋三十元、後低至念元、而後再低至三四元、不覺我腦中又添了一種憤恨的觀念、是日爲八月五日、而反日會之登記、限於八月六日爲止、方可查驗店中的日貨、此一小小鹹魚的店、實未知此事、以致受欺、照如此情形看來、血性男子之血心、不是等於零嗎、營私舞弊的事、儘管繼續着進行、唉事情是這樣的危險、風雨飄搖的中國將如何得了呀、

頤和園

（天恨）（十五）

第六章　掌故

黃體仁一見飛菴、非常高興、備道數十年的契闊、就將飛菴安頓在自己寓中、請飛菴担任鹽務署秘書長、飛庵辭以年老、只能擔任較清閒的職務、秘書長一職、似乎責任太重了、黃體仁一定要仰仗、說是虛左以待、請不必辭、於是飛庵只得允諾、日間到署辦公、晚間回寓、差不多和體仁同出同入、綠珠在黃寓中過了幾天、也很愉快、因爲體仁有個女兒、芳名蕊珠、年已花信、還待字閨中、性情既很和順、且嫻文墨、比綠珠要高出好幾籌、所以與人在一起幾天、竟成爲密友、

回陸浩然啟事　前日陸君速奎在大西洋餐社宴客時、因行時匆匆、致草帽與人誤掉、感覺戴帶不便、如有人發覺同樣情事、請即駕大西洋帳房內交換、不勝盼感、

回法界霞飛路呂班路東首、新設一福爾慕斯西菜社、內部裝飾華麗、招待週到、搜羅歐西各種名貴西菜、冷熱食品、無所不有、各界仕女盍興乎來、（念萬）

回名花題紅回

紅粉俠

武俠小說

（黃南丁著）（一二五）

第二十一回　雙俠女稱雄同舟共濟　三凶僧縱火兩敗俱傷

話說紅鼓女、聽了師傅慧智老尼吩咐、到峨嵋山峨嵋洞、同十八公等見面、同峨嵋派的人物結合、與孫振芳等喇嘛派作對、當下見了十八公淨雲等衆人、分賓主坐下、玄微却已趕向洞門、去看守洞門去了、紅鼓女見了、暗暗稱奇、即把自己同王鏢師乘龍結仇之後、孫振芳怎地同自已爲難、如今聽了師傅教誨、到來求助的話、說了一遍、衆人聽了、不禁大喜、淨雲笑道、孫振芳這廝、起初仗着他一些小面子兒、在綠林中胡作胡爲、結下寃仇、眞也不少、我們祗須隨時留意、自能聚會、何愁他們喇嘛派、倚多爲勝呢、女英雄到來相助、本派得益不少、很是感激哩、紅鼓女忙謙了幾句、十八公道、師弟說起了孫振芳在綠林之中、結仇很多、俺到又想起一人來了、南雄聽了、也笑道、這話眞是不差、俺也想得了一人、同孫振芳結下了深寃絕恨、他們喇嘛派、如今覓敢同咱們明鎗對壘、一則是仗着人多手衆、不似本派、祗有了了數人、二則只仗了羅三峯的師傅做中堅、同了所能的邪法、咱們雖不怕他、可是雙拳難敵四手、也得防備於萬一、必須得邀幾個助拳的、以助聲威、十八公已想得了一個、俺也有一個、就多了二人、何妨立卽去請他到來呢、好待離比試的日子尙差遠哩、十八公道、道兄、你想的是誰呀、可說將出來、待俺聽聽、可卽就是一人、南雄道、提起這人、諒來衆位、定都認識、便是姑蘇城外、楓橋寒山寺的住持道的禪師、這人的出家、是受了孫振芳的羞辱、纔一怒而逃入禪關、